

AFA

em

FOCO

Ano 01
Número 02
Agosto de 2021

Informativo da Associação dos Funcionários Aposentados e Pensionistas do BRB

Destaques desta edição

- INSS está entre os maiores litigantes do País página 2
- Pandemia da Covid piora Educação página 3
- Diretor financeiro despede-se da Regius página 4
- Passeios tranquilos por Brasília página 4
- Protocolo sanitário na volta às aulas página 5

Palavra do Presidente

Colcha de retalhos

Em maio de 2020 o nosso **Encontro com Arte** foi suspenso, logo que começou o isolamento social. Mas por que iniciar esta conversa lembrando da suspensão das aulas de artesanato na sede da Associação, se outras atividades da **AFABRB**, de maior público, também acabaram suspensas de lá para cá? E agora, em agosto de 2021, até mesmo a sede da Associação mudou provisoriamente...

A verdade é que, apesar de tantos fatores que ninguém imaginaria em tão pouco tempo, muita coisa tem nos mantido aconchegados como uma grande família, mesmo que nossa presença física tenha sofrido “quebra de rotina”, lembrada de forma ilustrativa pela suspensão de uma reunião mensal tão singela, que é o nosso **Encontro com Arte**.

O tempo e o espaço estão sempre a nos desafiar. Talvez, fazendo analogia com a arte e a **reciclagem**, consigamos pensar melhor sobre as **mudanças que a vida nos traz**.

Foi devido a uma reforma no prédio do Sindicato dos Bancários, no final da Asa Sul que a **AFABRB precisou transferir-se para o antigo Edifício Sede do Banco de Brasília**.

Se por um lado há muito prazer em estar no antigo Edifício Sede do BRB, outrora pulsante, local de decisões históricas para os regiobancários, assim que nos mudamos



para o endereço provisório passamos a observar mais de perto todo o **Sector Bancário Sul esvaziado**. A cidade planejada onde se cultua projeções de novos “centros inteligentes”, em se tratando de revitalização urbana, deixa cada vez mais espaços esquecidos ao vento, surgindo verdadeiros “setores fantasmas”, como em cenários de ficção científica.

Passado e futuro são costurados pelo tempo presente. O aparente esvaziamento de um setor da nossa cidade é preocupante.

Caso o **Encontro com Arte** fosse retomado em agosto de 2021, cer-

tamente o assunto dominante seria o “novo” ambiente em que estariam sendo ministradas técnicas artesanais. No intervalo das pinceladas e costuras, provavelmente haveria reflexões sobre a confecção, hipotética, de uma imensa colcha de retalhos, surgindo magnífica e aconchegante do reaproveitamento inteligente de pequenos pedaços de panos, a nos lembrar de uniformes de trabalho ou roupas de festa, nas confraternizações de outrora com os colegas.

É assim, a vida. **Do velho surge o novo**. Sabemos que o tempo não para e que tudo se transforma.

Saudações!

Aniversariantes de Setembro

01/09

FLÁVIO SILVA REIS
FRANCISCA ANTÔNIO EVANGELISTA DE ALMEIDA
MARLENE GOMES LEITE VIEIRA

02/09

FRANCISCA ALDAILZA MAIA LIBÂNIO
JOSÉ GOMES BARBOSA

03/09

ADIEL LIMA FRANCO

04/09

ARY DA SILVA PEREIRA
IRES DE ASEVEDO BOMFIM
MARIA CÉLIA PEREIRA SILVA

05/09

MARCELO OTÁVIO TOLENTINO
MARIA DE FÁTIMA DE A. BORGES
NELSON LIMA PARREIRA

06/09

HILTON PEREIRA DOS SANTOS
NILZA DA CONCEIÇÃO MACEDO

07/09

AIRTON CÂNDIDO RODRIGUES

08/09

ANAIR NATIVIDADE CORRÊA
AUGUSTO EVARISTO BORGES
CLOVIS LOPES BATISTA
HELSON RICARDO SIMÃO SOUZA
JOSÉ LUSTOSA CABRAL
MARILIA MARTIN AGUIAR
WASHINGTON PAULO DE JESUS

09/09

CARLOS MARQUES DA SILVA
LENITA M DA CUNHA MENDE
SÍLVIO ROBERTO LEITE

10/09

JOVINIANO PEDROSA FILHO
LÚCIA MARIA AVILA QUEIROZ
MARILANE RIBEIRO SOARES
MAURÍCIO JOSE DA COSTA

11/09

ELVÍDIO DE SEIXAS NOGUEIRA
JAIRO RABELO DA SILVA
JOSÉ HUMBERTO DA CUNHA
LUIZ CARLOS PENA
RAIMUNDO NONATO MARQUES DE SANTANA

12/09

ISA MARIA SOARES BORGES
NEUSANIR MARIA NEGREIRO SILVA LIMA

13/09

ELIZABETH BORGES DE FARIA

14/09

ALMIVAR MIRANDA DE CARVALHO
BEIJAMIM RODRIGUES DA CUNHA
DURVALINA VENERATO T BANDEIRA
ELIESER ANTUNES DE SOUZA
JOSÉ PAULO VIEIRA
MARLI DE CARVALHO CLEMENTE
VIOLETA MILHOMENS DE BRITO

15/09

ANTÔNIO MARTINS VARGAS PRIMO
EDVAR ARAÚJO DE AZEVEDO
EURÍPEDES LOPES MARQUES
FRANCISMÁ SOARES DE SOUSA

16/09

JUSCELINA RODRIGUES VIDAL

17/09

AMAURI GONZAGA DE FREITAS

18/09

LUIZA HELENA RAMOS PERREIRA CORREIA
REJANE GOMES ZOLET MARTINS
VIRIATO DE CASTRO

19/09

LENIZE DE OLIVEIRA SOUZA

20/09

GERALDA DOS SANTOS SOARES
VALDIVINO ALVES DOS SANTOS

23/09

ANA LÚCIA MOURA SILVA
MELQUIZEDEQUE SAMPAIO DE RESENDE
OSVALDO DE CASTRO BARBOSA

24/09

CARLINDO RIBEIRO PORTO
MARTA MARIA DE MELO OLIVEIRA

25/09

DURVAL GARCIA FILHO
HUGO ARNALDO BICALHO
VILSON MARCOS BORGES

26/09

ANTÔNIA BEZERRA DO NASCIMENTO
CLIDENOR RODRIGUES DE ARAÚJO
MARIA ANTÔNIA BARBOSA DA SILVA
MARIA CRISTINA COSTA
WALDIR MACHADO BORGES

27/09

CLEIDI VAL MANZOLILLO
ERNANI LUIZ FERREIRA
HELIANA MARIA TEOFILO MAGALHÃES WANDERLEI
JOAQUIM PINHEIRO DA LUZ

28/09

ARLENE SANTOS CAMPOS
ELIZABETE BORGES E BORGES
MIGUEL SUDÁRIO RIBEIRO
REGINA CLÁUDIA V. DE A. M. TAVARES
ROSÂNGELA PEDROSA
SEBASTIÃO ALVES MOREIRA

29/09

AGNEL ALVES FERREIRA
AIRES ANTONIO MARTINS FERREIRA
DELSON DE SOUZA E SILVA
MARLI VIEIRA RIOS

30/09

EVANGELINA FERREIRA SOARES



AFABRR presenteia um Aniversariante todo mês

O Valor do vale-brinde é de R\$ 200,00 (duzentos reais). Todo mês a Associação sorteia um aniversariante para receber o vale brinde. Em agosto o sorteado foi **Neuza Mendonça Guimarães**, aniversariante do dia 23.

INSS está entre os maiores litigantes do País

Há mais de 100 milhões de processos em andamento na Justiça brasileira, mas isso não quer dizer que as pessoas buscam o Judiciário por qualquer motivo. A tese de doutorado de Irapuã Santana, de 34 anos, demonstra que “temos uma estrutura do Estado que utiliza o próprio Estado para ingressar com ações que obviamente serão julgadas improcedentes, ou recorrendo eternamente até não poder mais”, enquanto “as pessoas mais pobres, ganhando um salário mínimo [1.100 reais], preferem suportar um prejuízo de 1.000,1.500 reais a ingressar na Justiça”. O jovem advogado publicou o estudo em livro, intitulado “**Acesso à Justiça - Uma análise multidisciplinar**”, pela editora JusPODIVM, que explica a inibição de enfrentar a injustiça. A certeza de que não serão contemplados inibe qualquer ação.

A pesquisa fez 14 perguntas a cerca de 1.800 pessoas que ganham cerca de um salário mínimo. Em uma delas, pedia para que dessem uma nota de zero a 10 para o Judiciário. A média foi de 4,36. “A população tem os dois pés atrás com o Judiciário porque sabe que a probabilidade de ter o problema resolvido é pequena”, afirma o pesquisador, que é Procurador do município de Mauá (SP) e advogado voluntário da ONG Educafro. Por que há, então, tantos processos

emperrados na área cível? O livro de Irapuã Santana, que conta com prefácios dos ministros do Supremo Tribunal Federal (STF) Luis Roberto Barroso e Luiz Fux, este último também o orientador da tese, aponta que **dos 10 maiores litigantes, seis são o próprio Estado — sobretudo INSS e bancos estatais**, além de municípios e outros setores. São instituições públicas que se valem do Judiciário para postergar algumas de suas obrigações previstas em lei, como arcar com tratamentos médicos caros, por exemplo.

Recomendamos ler entrevista concedida por Irapuã Santana em agosto de 2021 para o jornal EL PAÍS (<https://brasil.elpais.com/sociedad/2021-08-21/irapua-santana-os-brancos-cometem-mais-crimes-patrimoniais-que-os-negros-e-os-perigosos-somos-nos.html>).

A aquisição do livro “**Acesso à Justiça - Uma análise multidisciplinar**” é uma alternativa de leitura interessante, lembrando que por motivo de mudança provisória da sede da AFABRR para o Edifício Brasília, no Setor Bancário Sul (assunto já divulgado nos meios de comunicação da AFA), nossa biblioteca ficará desativada por período indeterminado.

CENTRAL JUDICIAL DO IDOSO

A Central Judicial do Idoso é um serviço interdisciplinar destinado à pessoa idosa do Distrito Federal que tenha seus direitos ameaçados ou violados e que necessite de orientação e atendimento na esfera da Justiça.

Contatos por telefone:

(61) 3103-7609 / 3103-7612 / 3103-7621

Contato por e-mail: centraljudicialdodoso@tjdft.jus.br

Horário de funcionamento: 12h às 19h

Horário de atendimento ao público: 12h às 18h.



PLANTÃO JURÍDICO NA AFABRR

A advogada Dra. FERNANDA R. ALVES FERREIRA continua atendendo nas segundas-feiras, no horário das 09h às 12h, na sede da AFABRR - EQS 314/315, prédio do Sindicato dos Bancários de Brasília, térreo. Agendamentos pelos fones (61-3345-1263 / 3245-6876) ou e-mail: afabrr@gmail.com. Contatos diretos com a profissional: (61)8425-8881. e-mail: fernanda.advdf@yahoo.com.br.



Observação: Informamos que a AFABRR participa somente como mediadora entre seus associados e a advogada, não arcando, portanto, com nenhum custo financeiro decorrente de demandas ou acordos judiciais, como consta dos termos do contrato existente.

Entre Aspas

Pandemia da Covid piora Educação

Os rastros das lições que a pandemia deixou - “Depois da pandemia que assolou a educação no País, todo o processo de recuperação levará tempo. Mais tempo do que o despendido num processo normal de ensino sem interrupções bruscas e prolongadas. Ou seja, para cada ano sem escola, é necessário pelo menos o dobro do tempo para recuperar, atualizar e reinserir o aluno no curso normal de aprendizagem. A desmotivação e o abandono da escola são o que os especialistas preveem com o fim da pandemia. O horizonte que era de preocupação, agora, vai se transformando em caos completo.

“A falta de renda das famílias tem obrigado que essas crianças sem escola entrem para o mercado informal de trabalho. Algumas delas para a criminalidade. Fazer com que essas crianças regressem para a escola é uma tarefa quase impossível, dizem os educadores. O tempo perdido em Educação é, praticamente, irremediável. São cidadãos que terão pela frente poucas perspectivas, como baixo salários, más condições de vida, mais oportunidades para entrarem para o mundo do crime, mais doenças, mais desajustes sociais e engrossarão as periferias perigosas das grandes cidades, intensificando os caos de violência tão presentes em nossas metrópoles.

“Aqui em Brasília, quem se der ao trabalho de percorrer algumas dessas áreas periféricas da capital, como Sol Nascente e outras, notará que as ruas nessas localidades estão constantemente tomadas de crianças e de adolescentes que perambulam sem destino durante todo o dia e parte da noite também. O que esperar de uma situação como essa no futuro se não há projetos para reverter essa situação?

“O nosso apagão como nação perante o mundo, notado nos últimos anos em

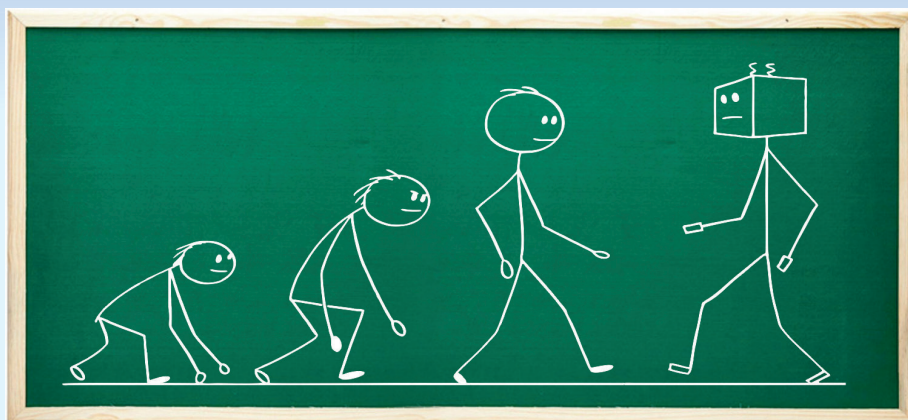

decorrência da decadência paulatina que tomou conta da escola pública, parece agora se transformar num alerta e numa ameaça para o mundo civilizado. A Organização das Nações Unidas para a Educação, a Ciência e a Cultura (Unesco) tem alertado para os efeitos negativos que o fechamento prolongado das escolas trará para o País. Alguns deles são: aprendizagem interrompida, má nutrição, confusão e estresse para professores, pais despreparados para a educação à distância, lacunas nos cuidados com as crianças, aumento do custo econômico, pressão não intencional no sistema de saúde, maior pressão sobre as escolas que permanecem abertas, aumento de taxa de abandono escolar, maior exposição à violência, à exploração e ao isolamento social. A Unesco calcula que o prejuízo desse fechamento das instituições educacionais públicas durante a pandemia poderá se estender por até 15 anos. Nesse período, os impactos se farão sentir de forma evidente até no Produto Interno Bruto (PIB), sendo possível que influenciem negativamente a economia pelo menos até 2038.

“Escolas fechadas hoje significam, segundo a Unesco, um país mais pobre no futuro. É preciso lembrar que somente com a evasão escolar, um fenômeno, um

fenômeno anterior à pandemia, o Brasil perdia cerca de R\$ 214 bilhões ao ano. Com a pandemia, esses números poderão chegar a R\$ 1,5 trilhão em prejuízos.

“Num país que caminha a passos largos para um envelhecimento precoce da população, a situação poderá chegar a um perigoso patamar por volta de 2060, quando um em cada quatro brasileiros terá 65 anos ou mais, sendo necessário que para cada um deles haja, pelo menos, um jovem em idade produtiva para custear o sistema de seguridade. Num mundo onde o referencial de riqueza, há muito, passou a ser a escolaridade da população e seu grau de eficiência técnica e científica, resta saber que papel caberá ao Brasil nesse contexto”.

(Fonte: Correio Braziliense, caderno Opinião, “Visto, Lido e Ouvido”, de 13/09/2021)

A **AFABRB**, na condição de entidade de caráter associativo, sente-se no dever de expressar ideias e sentimentos de interesse geral. Assim, em certas ocasiões, pretende despertar em seus associados aquele velho e salutar sentimento de indignação e até de revolta! Destarte, vez por outra, ela divulga no **AFA EM FOCO** matérias já publicadas na mídia – aquelas pontuais, de oportunidade.

Transmissões ao vivo do Projeto Arte | Fato

Como divulgado na edição passada do AFA EM FOCO, o **Projeto Arte | Fato** é uma iniciativa que integra as comemorações dos 60 anos do Sindicato dos Bancários de Brasília e se coloca como opção de entretenimento para bancários da ativa, aposentados e familiares. O programa é conduzido pelo ator Murilo Grossi e transmitido ao vivo, do Teatro dos Bancários, pelo canal da entidade no [youtube.com/user/bancariosbsb](https://www.youtube.com/user/bancariosbsb).

Com edições quinzenais, a iniciativa procura também mitigar a precariedade em que artistas, técnicos, comunicadores e assistentes se encontram (impedidos de atuar normalmente em razão das necessárias restrições impostas pela pandemia de Covid-19).

Para ficar por dentro da programação atualizada do **Projeto Arte | Fato**, consulte regularmente o site bancariosdf.com.br, e acesse a aba de **CULTURA**.

Espaço do Associado

Prata da Casa

Você escreve crônicas e poesias? Toca algum instrumento, canta, faz artesanato? Tem algum projeto cultural ou social? **Estamos à disposição para divulgar o trabalho do Associado AFABRB**, contar a sua história ou a de algum colega que você quiser homenagear. Você também pode anunciar produtos e serviços comerciais, **gratuitamente**, neste espaço. **Contatos: (61) 3245-6876 / 3345-0490.**

Máscaras artesanais

Nosso **ENCONTRO COM ARTE** segue suspenso por causa da pandemia do novo coronavírus. De casa e com saudades dos encontros mensais, **a professora Luzia Águida continua produzindo máscaras de proteção.** Os pedidos dos novos modelos podem ser feitos pelo WhatsApp (61) 99552-9882.

Vendo linda chácara de 60.000m²

Toda reformada, com casa, salão de festas, churrasqueira, piscina aquecida, curral, pomar, córrego, etc. Próxima a Luziânia. Contato: (61) 99654-5939 e (61) 3536-6229 – ESTER DO AMARAL POSSELT.

Moda Minas Miss

Moda feminina e acessórios. Loja no Guará, QI 11, conjunto W, loja 3, Guará I. Contatos por telefone: 3382-5842 e 98148-3941 (WhatsApp). Instagram: @lojainamiss. Facebook: facebook.com/lojainamiss

Aluguel de salão de festas

Torne sua festa ou encontros mais bonito ainda. Faça no Espaço do Cerrado. Aqui, tudo é bonito e aconchegante. É gostoso e bem diferente. Salão de Festas – Espaço do Cerrado fica aqui, na Rua 16, Chácara 472, Lago Oeste – DF. Veja o site: www.espacodocerrado.com. Contatos com Elizabeth Borges de Farias pelos telefones (61) 9.9988-0712 / 9.9655-3232 / 3368-3665.

Galeria de fotos e renovação de cadastros

Aguardamos e contamos com a adesão de todos vocês, por se tratar de algo muito importante para todos nós. As imagens recebidas serão postadas no site da Associação, no qual você já pode conferir algumas fotos nos eventos da AFA. Lembremos também que a AFABRB está em campanha para atrair novos Associados. Assim, caro colega, traga um aposentado do BRB para filiar-se a esta Casa. Atualmente a AFA tem 63% de representatividade em relação ao quadro de aposentados do Banco; Portanto, 37% ainda não se associaram. Então, vamos trazê-los ao nosso convívio. Conversemos com eles e lhes mostremos as importantes vantagens em ser Associado. Contatos: e-mail: afabrb@gmail.com – Fones: (61) 3245-6876 / 3345-0490. **Solicitamos a todos os colegas que já são Associados que atualizem seus dados junto à AFABRB: endereço, e-mail e telefones. Juntos somos mais fortes!**

Diretor financeiro despede-se da Regius

No dia 9 de agosto Marcelo Furlanetto Gomes comunicou sua saída da Diretoria Financeira da Regius, por motivo de aposentadoria e adesão ao último PDVI, promovido pelo BRB. Diante disso, a Diretora Presidente, Nilza Rodrigues de Moraes, consoante com o disposto no artigo 38 do Estatuto, assumerá cumulativamente as atribuições da respectiva Diretoria Financeira, inclusive como AETQ, até a nomeação do novo Diretor Financeiro

pelo Conselho Deliberativo da Entidade, conforme dispõe o parágrafo 12º do artigo 29 do Estatuto da Regius.

O “Time Regius”, na edição número 128 do informativo Regius expresso, registrou agradecimento a Marcello, por todo seu legado à frente da gestão de investimentos da Entidade, e desejou sucesso na nova fase de vida do ex-Diretor. O texto do agradecimento destacou que a Regius tem apresentado excelente ren-



tabilidade histórica, reflexo de sua política de investimentos consistente e sempre orientada em trazer os melhores resultados. Marcello fez parte dessa jornada de sucesso, pela qual a Entidade continuará seguindo, com responsabilidade e segurança, focada sempre na solidez e sustentabilidade da Regius e de seus planos administrados.

Passeios tranquilos por Brasília

Muitos moradores dizem que Brasília é uma cidade sem variedade de opções de passeios. Acabam por cair no lugar comum de que as únicas coisas que tem na Capital são os Ministérios, Congresso Nacional e outros cartões postais, já bastante explorados, sobretudo com vinculação política ou corporativa. Por conta disso, acabam saindo da cidade durante os feriados, como o 7 de Setembro, que se aproxima. Lembrando que o Ministério da Defesa informou que em razão da pandemia não haverá desfile militar em 2021, aproveitamos, pois, para falar sobre locais poucos conhecidos da Capital do Brasil e que podem, independente da época do ano, ser opções de passeios diferenciados, sem aglomerações. Dentre opções recomendadas pelo site INFORBRASILIA, destacamos as seguintes:



PRAÇA DO CRISTAIS - Localizados próximo da Catedral Rainha da Paz, com entrada no início do Eixo Monumental, a praça tem esculturas em forma de cristais dentro do espelho d'água presente no Setor Militar Urbano. Possui um dos melhores pontos para se observar o pôr-do-sol na Capital. É um local realmente belíssimo, porém pouco conhecido por brasilienses e turistas.



PARQUE JARDIM BOTÂNICO - Um grande parque onde é possível ter contato direto com a natureza. Também pouco conhecido por muitos brasilienses, possui várias alternativas de lazer, como fazer trilhas, passeios por bosques, parques para crianças. É um ótimo local para fazer piquenique, com mesas próprias para a atividade, que fazem parte de um restaurante muito charmoso.



CINE DRIVE IN - Imagina assistir a um filme com sua família dentro do seu próprio carro. É só sintonizar o rádio e assistir ao filme. Também pouco explorados pelos candangos, atualmente, é o único *cine drive in* do Brasil. Esse cinema é legal pois você se sente em casa fora de casa. Assistindo aos filmes do carro, você pode ouvir o áudio na altura que quiser, comer o que quiser e conversar despreocupadamente, pois

ninguém vai se incomodar. Também pode assistir a duas sessões de filmes pagando uma única entrada (em torno de 20 reais, dependendo do dia da semana). O *Drive In* Possui ótima localização, praticamente no centro de Brasília, na área especial do autódromo. É um ambiente bem estruturado, com 15 mil metros quadrados de área asfaltada, capaz de acomodar 500 veículos em seu estacionamento; e uma tela de concreto medindo 312 metros quadrados.

No site www.inforbrasil.com.br, fazendo pesquisa pelo título “10 locais pouco explorados em Brasília”, há indicações de outras sete opções de passeio: Emida Dom Bosco; Salto do Tororó; Praça do Cruzeiro (ótima par curtir o por do sol); Chapada Imperial; Santuário Mãe rainha; Pier da Asa Norte; e Pontão do Lago Sul. Vale a pena conferir!

Informações on-line

Cartilha do Beneficiário está disponível no site da Saúde BRB

Para esclarecer dúvidas, facilitar a utilização e também divulgar direitos e deveres que constam no Regulamento do Plano A-1, a Saúde BRB tem uma cartilha que explica de maneira simplificada as regras e os procedimentos para o uso correto e responsável dos benefícios concedidos por ela. O intuito é informar o beneficiário, que passa a ser parte atuante de todo o processo, e a utilizar seu Plano de forma consciente e responsável, de modo a favorecer a racionalidade no uso dos recursos, a obtenção de melhores resultados, e, con-

sequentemente, a sustentabilidade da nossa Caixa de Assistência.

“Evite gastos com exames e procedimentos desnecessários. Consulte mais de um profissional, se possível da Clínica Saúde BRB, caso desconfie de alguma recomendação ou solicitação. Invista na prevenção, realize consultas eletivas e exames periódicos de modo a reduzir internações e as idas aos prontos-socorros”, essas são recomendações na apresentação da Cartilha, que pode ser acessada no endereço eletrônico www.saudebrb.com.br/cartilha-do-beneficiario.



Saiba tudo sobre o Plano

Leia diretamente a Cartilha em seu computador ou celular e a consultem sempre que houver necessidade. Caso ainda restem dúvidas sobre os tópicos relacionados, entre em contato com a central de atendimento da BRB Saúde: (61)3325-1666 – Distrito Federal ou 0800 61 0466 – Outras Localidades.

Protocolo sanitário na volta às aulas

Em 31 de julho, o GDF lançou diversas peças publicitárias para ajudar a ampliar a segurança na retomada das atividades presenciais nas escolas da rede pública.

O grande dilema diante da reabertura das escolas refere-se aos os impactos no bem-estar de crianças e os riscos de que elas se tornem vetores de transmissão para os familiares, sobretudo nas famílias que têm idosos. Por outro lado, o infectologista pediátrico Renato Kfoury, presidente do Departamento Científico de Imunizações da Sociedade Brasileira de Pediatria (SBP), ressaltou em depoimento publicado pela revista Veja, ainda em abril, que “as crianças transmitem menos, adoecem menos e têm formas menos graves de Covid-19. Menores de 20 anos respondem por 2,5% das hospitalizações e 0,6% das mortes”, referindo-se a uma estatística de âmbito nacional.

Na reabertura das escolas públicas do DF, foram estabelecidas aulas presenciais durante quatro horas, e uma hora para a limpeza da unidade entre os turnos escolares. Já os professores estão encarregados de dedicar uma hora diária ao atendimento remoto. As aulas presenciais devem respeitar as regras de distanciamento social: cada estudante tem

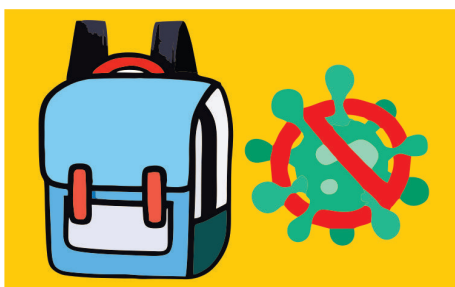

que ficar a pelo menos um metro de distância do outro dentro da sala. Por esse motivo, a regra geral é de que as turmas sejam divididas em duas. A primeira metade vai para a escola, enquanto a outra permanece no ensino remoto, ou seja, desenvolve tarefas pedagógicas em casa. Na semana seguinte, os papéis se invertem e quem estava em casa vai para a escola e quem estava na escola fica em casa.

Segundo informe da Agência Brasília, a campanha publicitária do GDF com o mote “na volta às aulas, o cuidado é matéria obrigatória”, o objetivo é esclarecer os alunos sobre cuidados que devem ser tomados para evitar contaminações por coronavírus e alertar pais e comunidade escolar de que os protocolos sanitários serão rigorosos e precisam ser cumpridos.

Clínica Saúde BRB mantém esquema de agendamento para consultas

O atendimento presencial havia sido retomado, porém, com o recrudescimento da pandemia da Covid-19, suspendeu novamente este tipo de atendimento, voltando, em primeiro caso, o atendimento virtual ou por telefone. Diante da necessidade de comparecimento, é **importante que o interessado tenha informações antecipadas para o agendamento**.

A Clínica (localizada na SGAS 902, Edifício Athenas, Entrada A, Sala 215) está funcionando de 2ª a 6ª feira das 7h30 às 21h, e em horário especial nos fins de semana, temporariamente, das 8h às 13h.

Teleconsultas:

(61) 3029-6363;

(61) 3029-6353;

(61) 3029-6352

QUEM DOA SANGUE TAMBÉM DOA VIDA

Informe-se sobre o hemocentro
mais próximo a você

saude.gov.br/doesangue

Telefone para acionar o Vida UTI - Móvel:



(61) 3248-3030

Cartão digital da Cassi

Baixe o APP SAÚDE BRB na loja de aplicativo própria para o seu dispositivo (smartphone ou tablet); Faça o login (usuário e senha); **Selecione a opção Menu Plano e siga o passo a passo.**



Acompanhando os Nossos Investimentos

QUADRO RESUMO - BOLETIM REGIUS EM NÚMEROS Junho/2021

Plano	Patrimônio	Rentabilidade		Desempenho no ano (Comparado à meta/benchmark do Plano)	Meta/Benchmark
		No mês	No ano		
Plano BD-01	2.414.609.809,64	0,95	5,73	81,78	IPCA + 4,70% a.a
Plano CD-02	78.878.253,34	0,32	1,85	27,76	IPCA + 4,00% a.a
Plano CV-03	494.307.698,70	0,93	4,60	69,23	IPCA + 4,00% a.a
Plano CD-Metrô-DF	66.197.295,50	0,89	3,66	54,99	IPCA + 4,00% a.a
Plano CD-05	8.660.398,93	0,68	1,59	23,88	IPCA + 4,00% a.a
BrasíliaPrev	89.952,67	0,31	1,08	16,31	IPCA + 4,00% a.a
PGA	79.751.662,21	1,01	5,23	78,62	IPCA + 4,00% a.a

Patrimônio Consolidado: R\$ 3.142.495.070,99

Superavit do mês de junho/2021: R\$ 4.818.605,78
Deficit acumulado até junho/21: (R\$ 38.930.342,06)

Para obter informações, mais detalhadas e conhecer a carteira de investimentos, basta acessar o site www.regius.org.br, bem como o e-mail relacionamento@org.br, e verificar a situação de cada Plano de Benefícios e de gestão administrativa (PGA). Vale a pena conferir!

SITUAÇÃO ECONÔMICO-FINANCEIRA DA AFABRB (em R\$1,00)

ESPECIFICAÇÃO	Abril/2021	Maior/2021
1. Saldo em Caixa	872	891
2. Saldo em Conta Corrente	1.728	4.163
3. Saldo em Aplicações Financeiras	1.099.139	1.102.909
3.1. Aplicação em CDB/RDB – BRB	759.190	762.088
3.2. Aplicação em FIF Federal Investimento/BRB	339.949	340.821
4. Imóvel	677.392	677.392
4.1. Sala 151. Ed. Barão do Rio Branco	362.268	362.268
4.2. Sala 121 e garagem nº 59 - Edifício Athenas	315.124	315.124
TOTAL	1.779.131	1.785.355

NOTA: Os dados constantes desta demonstração foram extraídos dos balancetes de **abril** e **maio/2021**.

APLICAÇÕES FINANCEIRAS DA AFABRB (em R\$1,00)

CDB/RDB	Saldo	Rendimento do mês	Rendimento Acumulado
Junho/2021	341.817,87	996,88	9.658,78
Julho/2021	968.685,06	1.378,06	11.036,84

FUNDOS: BRB FIC / FIRF / PUB / LP/ 25 MIL – Taxa Mensal (%)
 Junho/2021 = 0,24 Julho/2021 = 0,32

Proteja o seu patrimônio

- Automóvel
- Vida
- Residência
- Condomínio

Aposentados e servidores ativos do BRB têm atendimento e desconto especiais

CORRETORA SEGUROS BRB

SGAS 902 - Bloco A - Sala 53 - Edifício Athenas
 Central de atendimento: (61) 3314-1279 e 3962-2215
 Cotação on-line: www.segurosbrb.com.br

AFA EM FOCO - Informativo Interno da Associação dos Funcionários Aposentados e Pensionistas do BRB (AFABRB) - Tiragem: 650 exemplares

Conselho Deliberativo:
 Dorival Fernandes Rodrigues – Presidente
 Eduardo Zacarias Neto – Vice-Presidente
 Edson Firmino Lima
 Luiz de Oliveira
 José César Ferreira Rebouças

Conselho Fiscal:
 Luiz de França Neto – Presidente
 Eliomar dos Santos Lacerda
 Rute de Jesus Caixeta

Diretoria
 Luiz de Oliveira – Presidente
 Raimundo Nonato Martins – Diretor de Comunicação e Promoção Social
 – Maria de Lourdes Kruchak - Encarregada Administrativa
 – Laura Kruchak Barros - Auxiliar Administrativa)

Diagramação:
 Tomaz André da Rocha RP 2829-1993 SRTE/DF - Artefato (61 98534-0500)

Contatos com a AFABRB
 SBS Quadra 1, Bloco E, Edifício Brasília - Térreo (antigo CEMUT)

Atenção! Funcionamento: de segunda a sexta-feira, das 09 às 18 horas.
 Fones: (61) 3245-6876 e 3345-0490
 WhatsApp: (61) 99638-0736
 Site: www.afabrb.org / E-mail: afabrb@gmail.com