



PALAVRA DO PRESIDENTE

AONDE IRMOS?

Estamos às voltas com muita confusão, em tudo que se pense, no que se fale, em tudo! É a constatação. Na verdade, há certa bagunça nas idéias e, às vezes, nas ações e gestos. A vida do brasileiro, no cotidiano, ficou um pouco atrapalhada com toda essa crise (que é política, econômica, social, institucional – crise de credibilidade generalizada). Transcende, contudo, a impressão de até haver tentativas e ensaios, dispersos e inconsistentes, visando o retorno à normalidade, mas sem resultado positivo. As pessoas e agentes econômicos, de modo geral, ainda estão presos ao jeito clássico de existirem e de atuarem. Sente-se, portanto, que nada está sendo substancial nos propósitos e meios para se atingirem objetivos, apesar de persistirem as esperanças.

Os valores e parâmetros costumeiros, os paradigmas, os referenciais sociológicos... parecem clamar por rápidas mudanças para adaptar-se aos abalos da crise. Percebe-se uma sensação de instabilidade ou desconfiança nos movimentos, no planejamento, na seleção de objetivos e nas urgências. Já não se sabe o que se quer, porque o que se queria e o que se tinha perderam a consistência – viraram incerteza – e a dúvida campeia singrando os mares das indefinições. Problema é que a vida prossegue e arrasta consigo suas conveniências. E ela não espera. Na sociedade, fica a impressão de certo forçar de barra, por conta de uma aflição como que generalizada.

Aqui ou ali, alguém observa: "temos que sair desse estado apático e descartável"! E logo vem a resposta de outro lado: "mas fazer o quê e para quê?". Estamos em tempestade! Aguardemos! Quem sabe ela passa logo e vem a bonança"?!

De outra feita, é tempo de reformas! E as reformas sempre são para melhorar o desempenho da nação, melhorar a vida do povo. Temos a reforma política, que nunca tramita no Congresso, sempre fica à margem das votações. – "Ah, existe algo mais importante" – Assim, ela vai ficando, ficando.

Temos a reforma trabalhista (alterações na CLT do Getúlio Vargas – onde ele estiver, deve estar de nariz torcido) -. Um dos tópicos que nos chama a atenção nessa reforma: a jornada de trabalho e o horário dos intervalos agora são negociados entre as partes (patrão e empregado). Oral Difícil é acreditar que patrão venha a

PERSONAGEM DA EDIÇÃO

ASTECLIDES FERREIRA DIAS

Em primeiro lugar, quero dizer que sou muito grato a AFABRB pelo convite para fazer parte desta edição deste conceituado Informativo.

Quero começar falando um pouco de mim e da minha família, pois falar dos outros é fácil, mas falar de si mesmo requer uma dose de modéstia.

Nasci numa cidadezinha do interior da Bahia, a qual pertencia a cidade de Santa Rita de Cássia. Porém, com o advento da Nova República, consegui sua emancipação, em 1985, cujo nome é Mansidão-BA. Sou filho de pais analfabetos, contudo de grande sabedoria; somos 6 irmãos e eu sou o único homem dentre tantas mulheres. Meu pai era agricultor e comerciante. Embora analfabeto, meu pai era autodidata nas quatro operações matemáticas e as dominava muito bem. Nunca era "passado para trás", porque nas contas ele sempre tirava a prova dos nove, algo que poucas pessoas sabem hoje em dia. Meu pai teve a visão de colocar os filhos para estudar em colégios distantes de nossa pequena cidade, montados em cima de cavalos e jumentos como meio de transporte. Fizemos o ginásio, que naquela época era equivalente às faculdades nos dias de hoje. Orgulho-me de ter estudado o ginásio no IBI – Instituto Batista Industrial, em Corrente-PI, considerado naquele tempo um dos melhores colégios do Brasil. A prova disso é que muitos colegas do BRB também estudavam comigo naquela instituição.

Sou casado e tenho 2 filhas, os quais me deram 3 netos e 1 neta, todos ainda pequenos; o neto mais velho tem 11 anos. A minha esposa dispensa comentários, pois é uma pessoa muito inteligente e batalhadora e cuidou com dedicação da educação de nossas filhas: Rejane, funcionária do Banco do Brasil e sindicalista, e Alena, professora de biologia.

Ingressei no BRB em 1979, no último concurso para Escriturário, e depois passou a se chamar de Auxiliar de Escrita. Morando, e ainda moro, em Taguatinga, fui lotado, inicialmente, na Agência Brazlândia, e, apesar da distância de 20 km, para ir, e mais 20 km para voltar, com transporte precário, eu ia trabalhar com muita satisfação e, este obstáculo para mim não tinha importância. Depois, fui removido para a Agência Central, no



**Considero o BRB
minha segunda casa,
e foi ali que vivi grande
parte de minha vida;
tenho saudades do
tempo em que o BRB
era chamado carinhosamente de Banco
Regional de Brasília,
e nós, funcionários
Regiobancários.**



Curso de inglês profissional segue com inscrições abertas para sindicalizados

Se você não fez sua matrícula, ainda há tempo! Seguem abertas as inscrições para o curso de inglês profissional, com foco em conversação, que está sendo oferecido pelo Sindicato aos Bancários de Brasília, para sindicalizados, em parceria com o professor Cesar de Araújo.

Período do curso (início e término): Os interessados devem ligar para a Secretaria-Geral do Sindicato (3262-9030) e agendar uma entrevista com o professor para que seja feito o teste nivelamento e a inscrição na turma adequada. O endereço do Sindicato é EQS 314/315 Sul.

O Curso - O curso tem como foco o desenvolvimento das habilidades de conversação em nível profissional e é voltado para quem tem conhecimento básico do idioma. O curso também começa a preparar para o *Test for English for International Communication (TOEIC)*, exigido por empresas e universidades. A du-

ração é de dois semestres e a carga horária semestral é de 40 horas/aulas (dois semestres).

O professor - O curso será ministrado pelo professor Cesar de Araújo, que tem ampla experiência como professor de inglês e na área financeira. Cesar fez mestrado na Alemanha na área de Globalização e Trabalho e também trabalhou nas áreas de câmbio e comércio exterior do Banco do Brasil; tem proficiência em inglês, com as certificações TOEFL e Michigan; foi assessor do Sindicato dos Bancários de Brasília; e assessor da área internacional da Confederação Nacional dos Trabalhadores do Ramo Financeiro (Contraf-CUT), entre outras experiências.

Horários e valores - As aulas serão às terças e quintas-feiras, em dois horários: das 19h às 20h15, para os participantes que já têm nível básico; e das 20h30 às 21h45, para aqueles com nível mais avançado.



O investimento é de R\$ 900,00, que pode ser pago à vista ou parcelado no cheque, em 5 vezes de R\$

180,00, sem juros, além do material didático, que custa R\$ 189,00, podendo ser dividido em 2 vezes.



Dia 10 de junho 2017 das 19 às 24h



LOCAL: Mansão MM, localizada no SMPW, Quadra 08, Conjunto 2, Lote 05-D, PARK WAY.
Fones: 99963-1851 e 99983-3560.

Convite com direito a 01 acompanhante
Convite adicional: R\$ 75,00 por pessoa. Criança de 0 a 6 anos não paga.
Criança de 7 a 12 anos paga R\$ 37,50 (metade do valor adulto).

É indispensável confirmação de presença até 09/06/2017
Telefones AFABRB: (61) 3245-6876, 3345-1263 ou 3345-0490.



ENTRE ASPAS

“Previdência: chance de aumentar benefício”

Previdência complementar pode garantir aposentadoria maior ao trabalhador do que os salários recebidos na ativa, diz especialista.

“Da forma como está colocada, a reforma da Previdência Social dará oportunidades para o fortalecimento do sistema de previdência privada, inclusive com a possibilidade de os trabalhadores se aposentarem com benefícios superiores aos salários da ativa. Essa perspectiva, na opinião de Fábio Coelho – diretor superintendente substituto da Superintendência Nacional de Previdência Privada (Previc) –, vale tanto para os servidores públicos quanto para aqueles que trabalham na iniciativa privada.

“Dependendo das contribuições à previdência complementar, a capitalização dos recursos poderá resultar num benefício superior ao que o trabalhador recebia até sair do mercado”, disse Coelho. Ele citou como exemplo o caso de um servidor que entrou no serviço público depois de 2013, com direito a aposentadoria paga pelo governo limitada ao teto do Instituto Nacional de Seguro Social (INSS), de R\$ 5.531,00. “Se esse servidor entrar para o fundo de previdência, pode ter aposentadoria de até R\$ 10 mil”, acrescentou.

“O dirigente da Previc destacou também que, no caso das pensões, os valores dos benefícios podem ser, proporcionalmente, maiores. Pela Proposta de Emenda à Constituição (PEC) que está em análise no Congresso, a viúva ou o viúvo terá direito a 50% da aposentadoria, e os demais dependentes, 10% cada um, limitado a 100%. Há, segundo Coelho, fundações de previdência privada que garantem pensões equivalentes a 70% do benefício que vinha sendo pago. “É um seguro que está embutido no pacote da previdência complementar”, frisou. Cada fundo de pensão tem, porém, regras próprias. E isso deve ser observado pela pessoa na hora de contratar um plano”.

“Na verdade, existem 307 fundações de previdência complementar. Todas juntas administram recursos em torno de R\$ 800 bilhões. É dinheiro que não acaba mais. Os políticos e governantes – autoridades estatais – ficam secando esse tesouro formidável. Falcaturas, roubalheiras, desvios de toda sorte, penalizam vergonhosamente esse patrimônio alheio, deixando seus participantes desprotegidos e, muitas vezes, obrigados a arcar com déficits e prejuízos monstruosos. Alguns deles já estão nas garras da Justiça, que vem responsabilizando seus gestores (ver Postalis, Funcef, Petros e outros).

“O texto da reforma da Previdência, em discussão na Câmara dos Deputados, tem preocupado os servidores civis, mas as mudanças propostas pelo governo podem ser um estímulo à adesão ao sistema de previdência complementar do serviço público. Na avaliação do diretor-presidente da Fundação de Previdência Complementar do Servidor Público Federal do Poder Executivo (Funpresp-Exe), Ricardo Pena, diante da possibilidade de o funcionário se aposentar com um benefício menor, o interesse por garantir a remuneração integral da ativa deve incentivar contribuições ao fundo. Ele ressaltou que uma nova janela foi aberta para a migração ao Funpresp-Exe dos servidores que estão no Regime Próprio (RPPS). Esse prazo vai até julho do ano que vem.”

“Com a política de investimento regulada pela Previc, o Funpresp-Exe é uma entidade de natureza pública e conta com gestão compartilhada com os servidores, que participam dos órgãos decisórios. Não há cobrança de taxa de administração. Nos últimos meses, funcionários da Advocacia Geral da União (AGU), da Receita Federal, do Banco Central, da Câmara e do Senado procuraram a fundação”.

Alerta - Ricardo Pena faz a seguinte alerta sobre a proposta da reforma da previdência, em tramitação no Congresso: é que passa existir a permissão pra a transferência da gestão dos planos de regime fechado para o regime aberto. Entenda-se que os planos fechados de previdência são administrados por empresas e órgãos públicos em benefício dos servidores. Já os planos de previdência privada aberta são comercializados por bancos e seguradoras. Na opinião do técnico, pode haver prejuízos nessa transferência. “servidores participam das gestões, estão no comitê e na segurança. Agora (como prevê a reforma), tudo isso vai para os bancos, que não prestam contas, não sentam para decidir. Normalmente, o dinheiro fica investido a curto prazo, a valores menores”, analisou.

(Fonte: Correio Braziliense, Caderno Especial – Reforma da Previdência, de 02.05.2017)

A AFABRB, na condição de entidade de caráter associativo, sente-se no dever de expressar ideias e sentimentos de interesse geral. Assim, em certas ocasiões, pretende despertar em seus associados aquele velho e salutar sentimento de indignação e até de revolta! Destarte, vez por outra, ela divulga no AFazeres matérias já publicadas na mídia – aquelas pontuais, de oportunidade.

UTILIDADE PÚBLICA

Linha direta com a AABR!

A ASSOCIAÇÃO ATLÉTICA BANCO DE BRASÍLIA - AABR informa que o telefone número (61) 3201-1642 ainda está inoperante.

Para falar na Associação, favor ligar para os números: (61) 3201-1644 / 3201-1645 / 98151-7692.



Viaje com a leitura!

Venha conhecer a Biblioteca da AFABRB, localizada no térreo do prédio do Sindicato dos Bancários de Brasília, com mais de 2.000 exemplares e variados temas do conhecimento. É sua. Leia *in loco* ou tome emprestados livros do seu interesse intelectual. Vale a pena ver! E utilizar!



Aniversariantes

JUNHO

01/06
FERNANDO DOS PASSOS CLARO
HUGO CABRAL DE OLIVEIRA

02/06
JOÃO DAMASIO FILHO
JOSÉ IBALDI MENDES
MARIA LUIZA FERREIRA

05/06
LUIZ ARAÚJO SIQUEIRA
YARA TOLEDO WERNECK MATTA

06/06
MERCEDES BORGES FERREIRA

07/06
ANTÔNIO CARLOS ROSSI
LUIZ HUMBERTO ABREU ANDRADE

08/06
AECIO BITTENCOURT OLIVEIRA
FRANCISCO DE SOUSA BARROS
GERALDO MAGELA COSTA

09/06
ALDEMAR JOSÉ VALENTE
FRANCISCO LUCIEN GOMES

10/06
JESSÉ ALTOE

11/06
BARBARA BRANDÃO BASTOS DE QUEIROZ
REGINA ARAUJO DE MELO

12/06
LÚCIA MARIA PONTE DOS SANTOS
LUCIMAR BARBOSA SILVA

13/06
CÉLIA PAIVA WEILER
DULCE DE MATOS CARPANEZ

14/06
VALDIR DE OLIVEIRA

15/06
IARA GUIMARÃES NAVES

16/06
ANÍBAL BARCA GONÇALVES TEIXEIRA
ANTÔNIO CARLOS LOPES MACIEL
PAULO RENATO BRAGA

17/06
MANOEL DE OLIVEIRA DA SILVA
MARIA CÉLIA PEREIRA DE OLIVEIRA
NEIDE ROSA RIBEIRO FONSECA

18/06
ELIZABETH SILVA OLIVEIRA
JOÃO BATISTA DIAS

19/06
ODÍLIA BATISTA ALVES DOS SANTOS

20/06
EDILSON BASSUL
ELIOMAR DOS SANTOS LACERDA
JOÃO BATISTA MACHADO DE CARVALHO
LEONEL DE SOUSA MONIZ
LUIZ DE OLIVEIRA

21/06
JOÃO BATISTA DE PAULA

22/06
DELNEI DE ABREU ANDRADE
PEDRO INÁCIO DE ANDRADE
RUTE DIAS BRITO ARAUJO

23/06
ACÁCIA MARIA RODRIGUES MORAES
LILIAN CERES ARNT SARAIVA

24/06
JESUÍNA APARECIDA LULA BARROS
JOÃO BATISTA DA SILVA
MARIA ILDÉRICA DE MORAIS MARTINS

25/06
THEREZINHA CARDOSO MACHADO

26/06
FERDINANDO CERQUEIRA
SEMIRAMIRES REZENDE E SILVA MAGALHÃES CEZAR

28/06
AÍDE GOMES DA SILVA CARVALHO DE OLIVEIRA
MARIA DILMA MOURA SANTOS
OCTHUGAMYS BAYLÃO NETO

29/06
PEDRO ALCINO DE DEUS

30/06
AFONSO CARVALHO DA SILVA

CUIDE-SE

Riscos no trabalho e em casa

"Números do Ministério da Previdência apontam que, em 2013, nas doenças do trabalho, o setor de atividades financeiras teve participação de 17,72% - um índice muito grande, considerando-se o total dos acidentes de trabalho. Os CIDs mais incidentes nessas doenças foram lesões no ombro (21,91%), sinovite e tenossinovite (13,56%) e dorsalgia (6,36)". Os acidentes de trabalho custam ao Brasil cerca de R\$ 70 bilhões ao ano - gastos com benefícios às vítimas ou familiares".

Os bancários lideram as pesquisas de adoecimento no trabalho. Elas indicam que os bancários estão entre as categorias de trabalhadores que mais adoecem, tanto mental como fisicamente. Observa-se que as doenças ocupacionais crescem proporcionalmente à lucratividade dos bancos (é o trabalho sob pressão). A prática de assédio moral, associada à cobrança abusiva de metas, é apontada pelos trabalhadores como a principal causa de desgaste mental e adoecimento no trabalho.

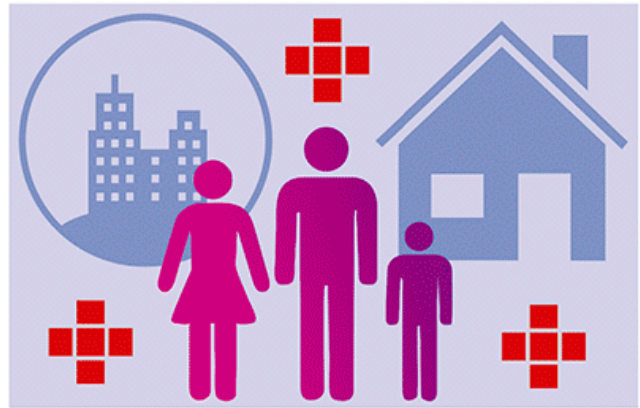

Acidentes domésticos - O perigo também está em casa, principalmente no caso dos idosos. De acordo com o SUS (Sistema Único de Saúde), um terço dos atendimentos por lesões traumáticas nos hospitais do Brasil ocorre com pessoas com mais de 60 anos. E o mais espantoso é que cerca de 75% dessas lesões ocorrem dentro de casa, e que quase 35% das quedas provocam algum tipo de

fratura - trajeto que merece maior cuidado é entre o quarto e o banheiro, especialmente à noite.

Há, ainda, um agravante: é que a recuperação do idoso é mais difícil, e durante a convalescença, ele fica sujeito a desenvolver doenças pulmonares e problemas nas articulações. A boa notícia é que a prevenção é simples e implica apenas a mudança de alguns hábitos.

O Cartão BRB agora é BRBCARD.



**SEU CARTÃO
MAIS PROTEGIDO
E COM
MAIS BENEFÍCIOS**



MasterCard.
SecureCode.

Verified by
VISA

BRBCARD

www.brbcard.com.br

Central de Atendimento pelo telefone 4003 4004 para o Distrito Federal
ou 0800 880- 4004, para outros Estados.

TRANSPARÊNCIA

Saúde BRB divulga Relatório de Gestão 2016

Após os devidos trâmites nas instâncias competentes, o documento está disponível no portal para conhecimento dos beneficiários e do público em geral.

O Relatório consolida as ações desenvolvidas pela Saúde BRB em 2016, no cumprimento das suas atribuições e da missão institucional, e constitui peça de prestação de contas. No conteúdo, são apresentadas as principais atividades de natureza assistencial, administrativa

e financeira. Com layout atrativo, contempla informações relativas à estrutura organizacional, governança, gestão estratégica, administrativa e da saúde, registros contábeis e resultados econômico-financeiros, em consonância com as diretrizes aprovadas pelo Conselho Deliberativo para o período.

A peça, também, lança novo conceito que permeará a comunicação institucional da Operadora: "Se viver é uma arte, qualidade de

vida é nossa obra-prima!". O tema aborda a importância de se cuidar da saúde e ressalta: "Como os artistas que dão sentido às formas, às cores, às texturas, somos nós que fazemos nossa vida melhor a cada dia, quando optamos por um estilo de vida. Utilizar o pincel da prevenção e da manutenção da saúde é fazer de nossas vidas uma linda obra de arte." Confira a publicação no Portal www.saudebrb.com.br, clicando em Transparência – Relatório de Gestão 2016.

Fique de olho também na saúde do seu bolso

Voltamos a um assunto já abordado em outra edição do nosso Informativo AFAZeres: "**Entenda o que é cobrado no seu Plano de Saúde**". Desculpe se insistimos em repetir, mas **este aviso é muito importante!**

O modelo de custeio adotado para Plano A-1, administrado pela Saúde BRB, é baseado na solidariedade e no mutualismo. Além das mensalidades pagas pelos beneficiários e pelas patrocinadoras, a Associação dos Empregados do Banco de Brasília – AEBRB arca com 25% das despesas assistenciais. Aos beneficiários, cabe, ainda, a chamada coparticipação, que corresponde a um percentual do custo de cada procedimento utilizado.

Para que você possa entender melhor como é feita a cobrança das participações do beneficiário, comentamos, a seguir, cada um dos itens que constam no demonstrativo de utilização do Plano.

Contribuição mensal – As contribuições mensais devidas pelos beneficiários são calculadas com base no valor bruto do somatório de todas as quantias que compõem a remuneração do titular, inclusive 13º e, quando for o caso, horas extras e substituições.

Limites para a cobrança de mensalidade – É importante destacar que as contribuições devidas obedecem a limites mínimos e máximos, conforme estabelecido no Regulamento do Plano. O limite máximo refere-se ao "teto" da base de cálculo, e tem como referencial a remuneração equivalente à de Gerente Geral 1 do BRB. Esses limites são reajustados anualmente em janeiro.

Coparticipação – A coparticipação a cargo do beneficiário consiste no custeio de parte do valor dos procedimentos assistenciais utilizados, cujos parâmetros estão contemplados no Regulamento do Plano.

Limite para a cobrança da coparticipação – Os valores das coparticipações são parcelados automaticamente, todas as vezes que o valor mensal a ser cobrado for

superior a 20% dos rendimentos do titular. Nesse caso, o débito é feito com a observância daquele percentual-limite, e o restante é parcelado em tantas vezes quantas necessárias até a quitação total do montante devido, inclusive com a inclusão de novas coparticipações, se for o caso.

Contribua para o uso racional dos recursos – A Saúde BRB prima pela transparência de suas ações e pela administração criteriosa dos

recursos direcionados para o custeio do Plano. Mas, para que tenhamos êxito nesse propósito, é necessário que você faça a sua parte. Seja um defensor atuante do seu Plano de Saúde, fiscalize o que lhe é cobrado, use de forma consciente os benefícios disponibilizados por sua Caixa de Assistência e contribua para a sustentabilidade da Instituição.

Outras informações pelo telefone: (61) 3029-6363.



CLÍNICA SAÚDE: Projeto Bem Viver

O próximo encontro será no dia 31 maio, abordando o tema Dia Mundial sem Tabaco – "Os Malefícios de um Mau Hábito". Veja o calendário. Bora lá?

Módulo 1 - Programação do Programa Bem Viver / Maio a dezembro de 2017

DATA	TEMA	PALESTRANTE
Dia 31 de maio	Dia Mundial sem Tabaco: "Os malefícios de um mau hábito"	Patrícia Nakanishi Médica / Clínica Saúde BRB
Dia 28 de junho	Saúde Financeira: "Educação financeira em todas as idades"	Sandro Soares Palestrante convidado
Dia 26 de julho	Dia nacional da Saúde: "Ame-se! promova a sua saúde e previna-se contra doenças"	Maria Luiza Barros Coordenadora Médica / Clínica Saúde BRB
Dia 30 de agosto	Hipertensão: "Mitos e verdades sobre hipertensão arterial"	Márcio Miranda Médico Geriatra / Clínica Saúde BRB
Dia 27 de setembro	Setembro Amarelo: "Conscientização sobre a prevenção do suicídio"	Carlos Guilherme Médico Psiquiatra / Clínica Saúde BRB
Dia 25 de outubro	Outubro Rosa: "Conscientização sobre o câncer de mama"	Verusa Guedes Médica Ginecologista / Clínica Saúde BRB
Dia 29 de novembro	Novembro Azul: "Conscientização sobre o câncer de próstata"	Médico Urologista Palestrante Convidado
Dia 13 de Dezembro	Sexualidade: "Sexo com qualidade em todas as idades"	Evandro Silva Médico Ginecologista / Palestrante Convidado

- Será oferecido lanche saudável ao Beneficiário participante;
- Poderão ocorrer alterações na programação durante a implementação do Projeto



Uso consciente do Plano de Saúde

Para conhecimento dos beneficiários da nossa Caixa de Assistência (Saúde BRB), está disponibilizada no site da SAÚDE BRB – área Cartilhas, uma cartilha que trata do uso consciente do nosso Plano de Saúde. Para conhecimento, é só acessar o link: www.saudebrb.com.br/cartilhas. Selecione a Cartilha "Uso consciente do Plano".



ACOMPANHANDO OS NOSSOS INVESTIMENTOS

Nesta edição estamos divulgando os dados do boletim REGIUS EM NÚMEROS MARÇO/2017



Quadro Resumo

Plano	Patrimônio	Rentabilidade		Desempenho no ano	Meta/Benchmark
		No mês	No ano		
Plano BD-01	1.852.121.391	0,67	2,84	118,33	IPCA + 5,61% a.a.
Plano CD-02	51.220.428	0,89	2,72	127,70	IPCA + 4,50% a.a.
Plano CV-03	211.626.041	0,80	3,07	144,13	IPCA + 4,50% a.a.
Plano CD-Metrô-DF	16.781.111	0,86	2,60	122,07	IPCA + 4,50% a.a.
Plano CD-05	46.463	0,14	0,14	200,00	IPCA + 4,50% a.a.
PGA	66.641.415	0,89	2,64	123,94	IPCA + 4,50% a.a.
Patrimônio Consolidado: 2.198.436.849					

Para obter informações, mais detalhadas e conhecer a carteira de investimentos, basta acessar o site www.regius.org.br, bem como o e-mail relacionamento@regius.org.br, e verificar a situação de cada Plano de Benefícios e de gestão administrativa (PGA). Vale a pena conferir!

SITUAÇÃO ECONÔMICO-FINANCEIRA DA AFABRB (Valores em R\$1,00)

ESPECIFICAÇÃO	Em 31.01.2017	Em 28.02.2017
1. Saldo em Caixa	884	1.220
2. Saldo em Conta Corrente	791	3.697
3. Saldo em Aplicações Financeiras	559.053	551.794
3.1. Aplicação em CDB/RDB - BRB	399.537	403.267
3.2. Aplicação em FIF Federal Investimento/BRB	159.516	148.527
4. Imóvel	677.392	677.392
4.1. Sala 151. Ed. Barão do Rio Branco	315.124	315.124
4.2. Sala 121 e garagem nº 59 - Edifício Athenas	362.268	362.268
TOTAL	1.238.120	1.234.083

NOTA: os dados constantes desta demonstração foram extraídos dos balancetes de fevereiro e março de 2017.

APLICAÇÕES FINANCEIRAS DA AFABRB (VALORES EM R\$1,00)

CDB/RDB - ABRIL 2017	Saldo	Rendimento do mês	Rendimento Acumulado
28.04.17	403.267,99	3.731,37	49.083,26
FUNDOS: BRB FIC / FIRF / PUB / LP/ 25 MIL - Taxa Mensal (%) Abril / 17 => taxa do mês = 0,69			

Espaço do participante

Para comprar, vender, alugar, emprestar... Anuncie gratuitamente aqui, no seu informativo AFazeres. Contatos pelos telefones: (61) 3345-1263 / 3245-6876.

ANÚNCIO DE VENDA DE IMÓVEL

Vendo kitnete na SCLN 213 - Bloco D, sala 207, de frente ao Parque Olhos D'água, na Asa Norte, com 31,340 metros quadrados de área útil. Tem varanda com porta de correr, prédio novo. Tratar com Liliana Martins - Telefone: 3274-4575 (após 14h00).

SALÃO DE FESTAS – Espaço do Cerrado

Torne sua festa ou encontros mais bonito ainda. Faça no Espaço do Cerrado. Aqui, tudo é bonito e aconchegante. É gostoso e bem diferente.

Salão de Festas – Espaço do Cerrado fica aqui, na Rua 16, Ch. 472, Lago Oeste – DF.

Contatos com Elizabeth Borges de Farias.

Fones: (61) 9.9988-0712 / 9.9655-3232 / 3368-3665.

Também: WWW.espacodocerrado.com



Guarde bem seu patrimônio!

A Corretora de SEGUROS BRB representa várias seguradoras, o que é legal, pois se consegue fechar um seguro por um preço muito bom. Faça cotações em outras concorrentes e compare.

Modalidades de Seguros:

- Automóvel • Residência • Vida • Condomínio

Central de Atendimento: (61) 3314-1279 e 3962-2215.

Cotação on-line: www.segurosbrb.com.br.

Aposentados e servidores ativos do BRB têm atendimento e desconto especiais.

AFAZERES - Informativo Interno da Associação dos Funcionários Aposentados e Pensionistas do BRB (AFABRB) - Tiragem: 650 exemplares

Conselho Deliberativo:

Dorival Fernandes Rodrigues – Presidente
 Maria José Berço Demonte – vice-presidente
 Eduardo Zacarias Neto
 Luiz de Oliveira
 Maria de Lourdes Batista

Conselho Fiscal:

Luiz de Franca Neto – Presidente
 Eliomar dos Santos Lacerda
 Rute de Jesus Caixeta

Diretoria

Luiz de Oliveira – Presidente
 Germires Félix Dantas – Diretor Administrativo e Financeiro
 Raimundo Nonato Martins – Diretor de Comunicação e Promoção Social
 – Maria de Lourdes Kruchak - Encarregada Administrativa
 – Laura Kruchak Barros - Auxiliar Administrativa

Diagramação:

Tomaz André da Rocha RP 2829-1993 SRTE/DF - Artefato (61 98534-0500)

Contatos com a AFABRB

SHCS - EQ 314/315, Bloco A - Térreo
 Prédio do Sindicato dos Bancários de Brasília
 Brasília – DF
 CEP: 70383-410

Fones: (61) 3245-6876 e 3345-1263

Site: www.afabrb.com.br

E-mail: afabrb@gmail.com

