



PALAVRA DO PRESIDENTE

As mudanças

Estamos em fase de mudanças, de modo geral, em todo País: processo de impeachment, governo interino, eleições municipais com novas regras, novas normas no trânsito – faróis acesos também durante o dia – concorrência salutar no serviço de táxi da Capital, com a chegada do Uber etc. Acreditamos que são mudanças suportáveis por todos em certos casos. Em outros, ainda veremos.

A AFABRB também passa por processo de mudança, porém sem alteração de curso nem de rumo. Permanecem perseguidos os objetivos da sua missão, os quais rememoramos, dentre outros:

representar os interesses dos associados perante quaisquer organismos e entidades, especialmente perante o BRB, perante a Regius e nossa plano de saúde (Caixa de Assistência); acompanhar a gestão dos recursos garantidores dos benefícios dos associados, visando, especialmente, assegurar seu equilíbrio econômico-financeiro e atuarial; defender os interesses dos associados, judicialmente ou extrajudicialmente, nos limites da sua competência; desenvolver ações para assegurar o padrão sócio-econômico e a qualidade de vida dos filiados; promover iniciativas que fomentem a participação dos associados na defesa e ampliação de seus direitos; promover atividades de caráter recreativo, cultural e esportivo de interesse dos associados; contribuir para o fortalecimento do BRB, da REGIUS e da Saúde BRB.

Já estamos, sim, em novas instalações, ainda nas dependências do Sindicato dos Bancários de Brasília, com quem temos mantido convivência amistosa, de respeito e admiração de ambas as partes. Sempre fomos bem recebidos, entendidos e aceitos, sem qualquer imposição ideológica imanente daquela conceituada instituição. Mantêm-se neutralidade e independência de cada lado, ressaltando-se, todavia, o gesto mútuo e recíproco de cooperação e caminhada salutar, convergindo-se interesses e conquistas para o bem geral de todos os aposentados, posto que também são fatores constantes da bandeira de reivindicações gerais do Sindicato, encampando-se, diversas vezes as aspirações legítimas desta Associação. O novo espaço, aproximadamente do mesmo tamanho do anterior, parece proporcionar aos associados e trabalhadores da AFA, ambiente mais arejado e socializável, agora sem aquela escada, muito incômoda para os meninos e meninas da melhor idade, cujos longos anos pareciam dificultar na subida e na descida.

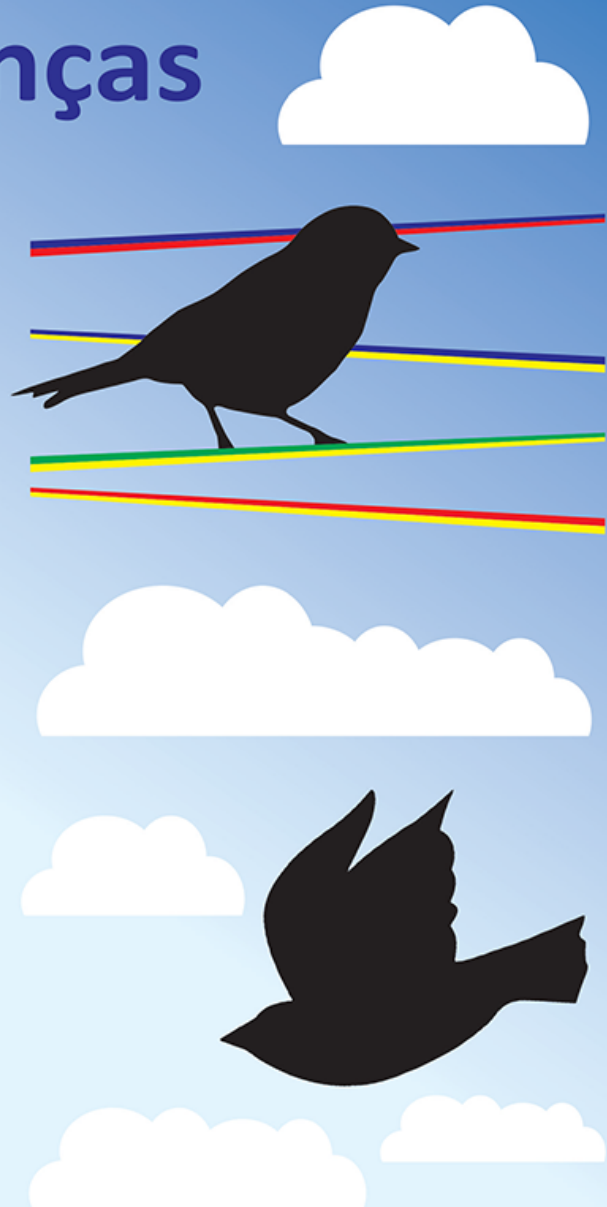

Entendemos que, nos dias atuais, torna-se indispensável evitar contendas e desavenças extemporâneas e injustificáveis. Marchemos sempre no sentido da concórdia, de entendimentos e conciliações amistosas, conquanto respeitáveis, sem perder a ternura quando convier.

Conclamamos a todos os filiados, notadamente os que chegaram mais recentemente, para se unirem a nós nessa boa caminhada, trazendo-nos suas boas idéias, bom ânimo e coragem. Saudações a todos.



Aniversariantes / Setembro



01/09
FLÁVIO SILVA REIS
MARLENE GOMES LEITE VIEIRA
02/09
JOSÉ GOMES BARBOSA
03/09
ADIEL LIMA FRANCO
PEDRO MABENE SANTOS MENDES
04/09
ARY DA SILVA PEREIRA
IRES DE ASEVEDO BOMFIM
05/09
MARCELO OTÁVIO TOLENTINO
MARIA DE FÁTIMA DE A. BORGES
NELSON LIMA PARRERA
08/09
ANAIR NATIVIDADE CORRÊA
AUGUSTO EVARISTO BORGES
CLOVIS LOPES BATISTA
JOSÉ LUSTOSA CABRAL
MARILIA MARTIN AGUIAR
WASHINGTON PAULO DE JESUS
09/09
SÍLVIO ROBERTO LEITE
10/09
JOVINIANO PEDROSA FILHO
LÚCIA MARIA AVILA QUEIROZ
MARILANE RIBEIRO SOARES
MAURÍCIO JOSÉ DA COSTA
11/09
ELVÍDIO DE SEIXAS NOGUEIRA
JAIR RABELO DA SILVA
JOSÉ HUMBERTO DA CUNHA
LUIZ CARLOS PEÑA
12/09
ISA MARIA SOARES BORGES
NEUSANIR MARIA NEGREIRO SILVA LIMA
14/09
ALMIVAR MIRANDA DE CARVALHO
BEJAMIM RODRIGUES DA CUNHA
DURVALINA VENERATO T BANDEIRA
ELIESER ANTUNES DE SOUZA
JOSÉ PAULO VIEIRA
VIOLETA MILHOMENS DE BRITO
15/09
ANTÔNIO MARTINS VARGAS PRIMO
15/09
EDVAR ARAÚJO DE AZEVEDO
EURÍPEDES LOPES MARQUES
FRANCISMA SOARES DE SOUSA
17/09
FRANCISCO DE PAULA RIBEIRO
18/09
REJANE GOMES ZOLET MARTINS
VIRIATO DE CASTRO
20/09
GERALDA DOS SANTOS SOARES
VALDIVINO ALVES DOS SANTOS
23/09
ANA LÚCIA MOURA SILVA
OSVALDO DE CASTRO BARBOSA
24/09
CARLINDO RIBEIRO PORTO
MARTA MARIA DE MELO OLIVEIRA
25/09
HUGO ARNALDO BICALHO
VILSON MARCOS BORGES
26/09
ANTÔNIA BEZERRA DO NASCIMENTO
CLIDENOR RODRIGUES DE ARAÚJO
MARIA ANTÔNIA BARBOSA DA SILVA
MARIA CRISTINA COSTA
WALDIR MACHADO BORGES
27/09
CLEIDI VAL MANZOLILLO
HELIANA MARIA TEOFILU MAGALHÃES
WANDERLEI
JOAQUIM PINHEIRO DA LUZ
28/09
ARLENE SANTOS CAMPOS
ELIZABETE BORGES E BORGES
MIGUEL SUDARIO RIBEIRO
REGINA CLAUDIA V. DE A. M. TAVARES
ROSÂNGELA PEDROSA MELO
SEBASTIÃO ALVES MOREIRA
29/09
AGNEL ALVES FERREIRA
AIRES ANTÔNIO MARTINS FERREIRA
DELSON DE SOUZA E SILVA
MARLI VIEIRA RIOS

Recordando valores muito importantes

Com 50 anos de atividades completados em 2016, o Banco de Brasília (BRB) conta com um quadro de 3.280 empregados, além do apoio de 450 estagiários, 120 aprendizes e 705 terceirizados, gerando assim mais de 4.500 postos de trabalho.

A bandeira principal do BRB é entender, atender e valorizar toda a sua clientela. E o Banco tem feito isso com muita ética e transparência, enfatizando, principalmente: valorização das pessoas e respeito à diversidade; atuando sempre para a sustentabilidade, inovação e comprometimento com o resultado e com a gestão de riscos.

A instituição mantém canais de comunicação com seus clientes e suas coligadas, sempre querendo ouvir e apreciar opiniões, reclamações e sugestões procedentes de todos, visando melhorar, ainda mais, os relacionamentos e proximidade. Os principais canais são: **BRB TELEBANCO, BRB ON-LINE, SAC e OUVIDORIA.**

É mantida uma central de relacionamento funcionando permanentemente, que conta com uma equipe especializada à dis-



posição de seus clientes, oferecendo comodidade, rapidez e segurança na realização de transações bancárias, solucionando dúvidas sobre produtos e serviços oferecidos.

Para acesso à sua conta e transações por telefone – Ligue:

BRB TELEBANCO: (61) 3322 1515 (DF), 4002 6161 (Rio e Goiânia) ou 0800 613030 (outras localidades).

Missão e visão estratégica

O Banco tem a missão de atuar como banco público voltado ao crescimento econômico e ao desenvolvimento sustentável do Distrito Federal e regiões de influ-

SAC - O SAC está disponível ao cliente para fornecer informações sobre produtos e serviços, registrar reclamações, esclarecer dúvidas e atender pedidos de cancelamentos (de produtos e serviços). A ligação é gratuita, por meio do 0800 648 61 61. Para atendimento a pessoas com deficiência auditiva e/ou com problemas na fala, o acesso deve ser feito pelo 0800 648 6162.

ência, com soluções inovadoras e atendimento com excelência, para ser reconhecido como instituição financeira de referência no Centro -Oeste.



Guarde bem seu patrimônio!

A Corretora de SEGUROS BRB representa várias seguradoras, o que é legal, pois se consegue fechar um seguro por um preço muito bom. Faça cotações em outras concorrentes e compare.

Modalidades de Seguros:

- Automóvel • Residência • Vida • Condomínio

Central de Atendimento: (61) 3314-1279 e 3962-2215.

Cotação on-line: www.segurosbrb.com.br.

Aposentados e servidores ativos do BRB têm atendimento e desconto especiais.

Programação Cultural da AABR

Fique atento(a) aos projetos culturais da AABR, principalmente aos encontros musicais, quando se apresentam os melhores artistas, prata da casa (do Distrito Federal). São os Projetos Quinta Musical e Som aos Domingos.

Às quintas-feiras, os shows, acontecem a partir das 20h, no Bar Piscina, e aos domingos, a partir das 12h, na Varanda dos Artistas, em frente ao Bar Piscina.

Associados e convidados da AABR têm entrada franca. Confira! Prestígio!

ENTRE ASPAS

“UM CASO DE VIDA OU MORTE”

“Sistema Único de Saúde (SUS) ou operadoras de planos de saúde? Plano de saúde acessível (com menor cobertura) ou aperfeiçoamento do Rol de Procedimentos da Agência Nacional de Saúde Complementar (ANS)? Não há dúvida de que, hoje, todos reclamam, com razão, da assistência à saúde no Brasil, seja pública, seja privada. Na verdade, o maior problema está exatamente nessa dicotomia, pois deveríamos somar todos os recursos possíveis e imagináveis para oferecer aos brasileiros uma medicina mais eficiente na prevenção e no tratamento das doenças da população.

“Programas como o Mais Médicos e a proposta do Ministério da Saúde de permitir a criação de planos de saúde mais baratos (mas com atendimento menos abrangente) estão longe de resolver esse desafio. Temos, isso sim, de reunir todos os segmentos ligados à área para debater o atendimento aos idosos, talvez o maior desafio da saúde pública no mundo. Não há como optar entre o SUS e os planos de saúde. Essa assistência é muito cara e vai ficar ainda mais nas próximas décadas, devido aos novos medicamentos e procedimentos cirúrgicos em desenvolvimento.

“O debate não pode ser setorial nem partidário. Saúde não é de direita nem de esquerda. Nós, que nos dedicamos à defesa dos direitos dos consumidores, vamos cobrar sempre gestão mais eficiente dos tributos que bancam o Sistema Único de Saúde, e bom atendimento na saúde suplementar.

“O Ministério da Saúde criou um grupo de trabalho para discutir a criação de um plano de saúde popular, menos abrangente que os atuais. Como só havia representantes de empresas e do próprio Ministério, pedimos a

inclusão de entidades de defesa dos consumidores, justamente a parte mais fraca nessa relação. A Proteste Associação de Consumidores foi convidada e aceitou participar dessa discussão que se estenderá até o fim do ano, por entender não ser admissível excluir os consumidores desse importante debate. Nesse período serão feitos estudos e elaborados documentos técnicos para a qualificação do projeto, além de levantamentos de impacto financeiro de implantação das ações.

“A participação de representantes dos consumidores garantirá um equilíbrio na participação do grupo, que já tem as operadoras de planos de saúde representadas pela Confederação Nacional das Empresas de Seguros Gerais, Previdência Privada e Vida, Saúde Suplementar e Capitalização (CONSEG). A criação de planos de saúde acessíveis, com menos serviços de atendimento obrigatório, não resolve o problema da saúde pública. Só vai piorar para o cidadão, que paga por um plano de saúde e não terá atendimento em casos mais complexos. Ao contrário do defendido pelo ministro Ricardo Barros, não vemos como a medida possa reduzir a demanda do Sistema Único de Saúde (SUS) e dar maior folga de recursos para financiar o atendimento público.

“Ao longo dos 15 anos de sua trajetória a Proteste constata que os consumidores dependem cada vez mais desse serviço oferecido pelas Operadoras de Plano de Saúde, diante da sobrecarga dos serviços do SUS, e não têm como abrir mão de coberturas hoje garantidas pela Lei 9.656, de 1998. A proposta de um plano limitado seria um retrocesso porque não se garantiria o rol de procedimentos.

“Dados do Ministério da Saúde apontam que o gasto com



ações de atenção básica, como consultas em postos de saúde, representou, no ano passado, 13,7% do orçamento do ministério, enquanto as despesas com procedimentos de média e alta complexidade, como internações e cirurgias, consumiram 42,1%. O desafio para o brasileiro hoje é garantir o atendimento à saúde diante da escassa oferta de plano de saúde individual no mercado, (bem como) os elevados preços cobrados e a sobrecarga do Sistema Único de Saúde. Principalmente quem foi demitido fica sem alternativa.

“As autoridades brasileiras não podem continuar colocando

planos quentes nesse assunto. Também não adianta aumentar os recursos financeiros do SUS sem antes qualificar sua administração, coibir desperdícios e investir em uma carreira pública para os profissionais da medicina. Quanto mais segmentos da sociedade se interessarem por esse tema e participarem do debate, mais rapidamente mudaremos esse grave cenário, que, sem trocadilho, é um caso de vida ou morte.”

(Fonte: Correio Braziliense, caderno Opinião - por Maria Inês Dolci, Coordenadora institucional da Proteste Associação de Consumidores sobre planos de saúde), de 25.08.2016.

A AFABRB, na condição de entidade de caráter associativo, sente-se no dever de expressar ideias e sentimentos de interesse geral. Assim, em certas ocasiões, pretende despertar em seus associados aquele velho e salutar sentimento de indignação e até de revolta! Destarte, vez por outra, ela divulga no AFazeres matérias já publicadas na mídia – aquelas pontuais, de oportunidade.



Dia mundial do coração é em setembro

O Dia Mundial do Coração é comemorado em 29 de setembro. A data tem como objetivo lembrar a importância desse órgão e dos cuidados que são necessários para ter um coração saudável, conscientizando a população sobre os riscos das doenças do coração, que podem ocorrer em qualquer idade.

O **coração** tem o tamanho aproximado de um punho fechado e pesa cerca de 340 gramas. Em apenas um minuto o coração é capaz de bombear 5 litros de sangue para todo o corpo, sendo que a média de batimentos é de 72 por minuto. **Trabalha muito!**

De acordo com a Organização Mundial da Saúde (OMS), as doenças cardíacas são as principais causas de morte no Brasil, sendo que as mais comuns são infarto, doença vascular periférica, acidente vascular cerebral (AVC) e morte súbita, podendo ser originadas de má alimentação, falta de exercícios físicos, entre outros fatores. Outras doenças que podem ser fatais estão relacionadas ao surgimento de hipertensão arterial, conhecida

popularmente como pressão alta, bem como altos níveis de colesterol no sangue.

Assim como qualquer órgão do corpo, o coração será saudável se o corpo também for, assim manter hábitos saudáveis com certeza vão trazer benefícios para o coração, porém existem algumas dicas para ajudar a melhorar a saúde do seu coração e evitar ou amenizar as doenças relacionadas a ele.

Prática de Exercícios Físicos: como todos sabemos contribui para o fortalecimento do coração, aumentando a circulação, diminuindo a pressão arterial, e por consequência deixando o coração mais forte e diminuindo o



seu esforço para manter a circulação sanguínea.

Alimentação Saudável: quanto mais saudáveis forem os alimentos, farão com que o colesterol e as gorduras diminuam no organismo e não afetem o funcionamento do coração ou das veias que são responsáveis por levar o sangue bombeado pelo coração para o resto do corpo.

Visite seu cardiologista periodicamente, recomenda-se pelo menos uma consulta ao ano, uma vez que mesmo pessoas que nunca tiveram problemas relacionados a coração podem sofrer de alguma doença, que pode muitas vezes não ser perceptível, como alterações no ritmo do coração, hipertensão arterial e colesterol alto.

PROJETO BEM VIVER – FIQUE LIGADO

Conheça os benefícios que a Saúde BRB e a Clínica Saúde BRB proporcionam a você.

MÓDULO 1 - Programação de junho a dezembro/2016

28 de setembro - Depressão e Biofeedback

26 de outubro - Prevenção de Quedas e Circuito Educativo

30 de novembro - Ronco e Apneia do Sono e Música ao Vivo

14 de dezembro - Odontogeriatría e Dança de Salão

MÓDULO 2 - Atividades terapêuticas semanais

Fisioterapia e Hidroterapia para Pacientes Crônicos

Cros Training

Treino Funcional

Pilates.

Endereço das atividades dos Módulos 1 e 2: AABR – SCES, Trecho 1, Conjunto 3, lotes 5/6 – Brasília – DF.
Informações: (61) 3029-6363. Programação sujeita a alterações.

Com os descontos exclusivos você pode relaxar!



Aproveite os descontos exclusivos para pagamento com seu **cartão de crédito BRB** para cuidar da beleza, da saúde e do seu bem estar na **Aquamarine Day Spa:**
www.aquamarinedayspa.com.br

Renegocie sua dívida

Entre no site para mais informações ou consulte seu gerente.

Facilite sua vida

Conheça, ainda, o CASH BACK: seus pontos viram crédito na sua fatura. Simplesmente sensacional! Venha para a vanguarda!



CARTÃO BRB PLATINUM

UM CARTÃO QUE É A CARA DA SUA CIDADE COM UM MUNDO DE VANTAGENS.

SOLICITE O SEU CARTÃO EM UMA DAS AGÊNCIAS BRB OU PELA CENTRAL DE ATENDIMENTO: DF - 4004-4004
DEMAIS LOCALIDADES: 0800-8804004

CARTÃO
BRB
www.cartaoarb.com.br



Conselheiro-Presidente da AEBRB visita AFABRB

A AFABRB recebeu ilustre visita, a convite dela própria, do colega Wendell Feitosa Castro, presidente do Conselho Deliberativo da AEBRB (Associação dos Empregados do Banco de Brasília). O Sr. Wendell, após cumprimentar a todos, agradecendo o convite da AFA, iniciou a conversa com francos elogios à administração anterior, acima de suas expectativas. Na gestão que se inicia, pretendem todos os gestores aperfeiçoar os relacionamentos com as empresas coligadas e com os próprios associados. Têm, como tarefa imediata, realizar procedimentos para melhorar, ainda mais, a Clínica Saúde BRB, especialmente no que alude ao atendimento, de modo geral. Cita, ainda, como ponto de suma importância e mais que oportuno, estudos para uma ampla alteração do atual Estatuto da AEBRB, que se dará mediante a convocação de uma Assembleia Geral.

A nova gestão, segundo o Sr. Wendell, intensificará procedimentos e diligências, em tom de cooperação, visando ao principal objetivo nos dias atuais, que é a manutenção do aporte de recursos para nosso plano de saúde (Caixa de Assistência) – 25% das despesas brutas da Saúde BRB.

Destacou, ainda, aquele Conselheiro, que a AEBRB fará uma administração transparente para todos os associados, e atuará de forma independente, sem ingerências externas (nem da direção do Banco de Brasília, nem de qualquer coligada), sempre na defesa dos interesses dos funcionários do BRB (ativos e aposentados). Disse, também,

que será encontrada uma forma diplomática para conclamar os gerentes das agências BRB a melhorar o atendimento de ponta a todos os clientes, notadamente aos colegas aposentados.

Apesar dos elogios à administração anterior, frisou que encontrou a Associação com certa ineficiência no controle das informações, dados e arquivos internos, o que, de início, poderá dificultar o alcance das metas imediatas. Serão envidados esforços e dedicação para solucionar entraves nesse sentido,

contando, evidentemente, com a compreensão e participação de todos os filiados para uma boa condução dessa nova etapa administrativa na AEBRB.

De outra parte, a AFABRB guarda as boas impressões que nos causou o Sr. Wendell, parecendo-nos tratar-se de um executivo competente e muito comprometido com a nobre causa de que se reveste a AEBRB, perfil este que supomos ser uma forte característica também dos demais dirigentes, o que nos deixa tranquilidade,

nesses primeiros passos. Esta Associação apresenta sinceros agradecimentos ao distinto conselheiro, desejando-lhe, e aos demais gestores, bom êxito à frente dessa importante e respeitável entidade, que é de todos os funcionários do BRB.

Para conhecimento de todos, o colega Wendell é funcionário de carreira do Banco de Brasília. É, por eleição, presidente do Conselho Deliberativo da AEBRB e Conselheiro da Regius. Exerce, ainda, por indicação, o cargo de Diretor da Cartão BRB.

CARTA ABERTA AEBRB nº 02/2016 Brasília, 15 de agosto de 2016

Processo de transição da nova gestão da AEBRB

Caros colegas associados, a atual gestão da AEBRB já está trabalhando no desenvolvimento de um novo canal de comunicação oficial da associação, onde todas as informações serão amplamente divulgadas. Por questões institucionais a relação entre Associação e associado não será conduzida por meio de redes sociais e/ou canais não oficiais. A AEBRB está em processo de transição, e os novos membros, que tomaram posse há apenas 21 dias, estão tomando conhecimento dos números, dos processos e das atividades dos últimos 10 anos. Todos os eleitos sabem da enorme responsabilidade que lhes foi conferida e assumem o compromisso de elevar a AEBRB a um novo patamar de governança corporativa, com práticas de gestão observadas nas melhores e maiores empresas do mundo. Neste momento é essencial conhecer profundamente tudo o que foi feito na entidade ao longo de mais de uma década e a partir disso, divulgar todas as informações de forma precisa e transparente. O BRB é uma empresa de capital aberto e a Lei 6.404/76 (Lei das S.A.), os normativos da CVM e do Banco Central do Brasil devem ser respeitados, por isso, as indicações aos conselhos e diretorias das empresas, atenderam protocolos exigidos pela legislação vigente. Reiteramos o compromisso na indicação de nomes estritamente técnicos e que contribuirão com o desempenho positivo de todo o conglomerado. Pela primeira vez na história da AEBRB, os associados terão a oportunidade de saber um a um quem são os representantes indicados em cada uma das empresas, para que com isso tenham a possibilidade de cobrar o que está sendo feito. Pedimos a compreensão de todos e garantimos que todas as informações relativas às contas, às indicações e aos demais assuntos serão amplamente divulgados oportunamente e tempestivamente. Honraremos não só os quase 70% dos votos obtidos em uma eleição histórica, mas todos aqueles que querem um grupo BRB melhor! Contamos com o apoio de todos. Atenciosamente, AEBRB – Associação dos Empregados do Banco de Brasília.

Onde anda aquela moçada do Banco de Brasília? Ah! Bons tempos!

Queremos promover o reencontro de pessoas que se encontravam na lida diária no BRB e revitalizar a luta cotidiana pela manutenção dos direitos de uma vida inteira dedicada ao trabalho. Indique outro associado da AFABRB ou conte a sua própria história, de maneira totalmente descontraída, **para publicação em uma coluna do nosso AFazeres**. A redação é livre e pode constar, por exemplo, cidade onde nasceu, quando veio para Brasília, quando entrou no BRB, onde trabalhou no BRB, quando se aposentou; citar alguns colegas com quem conviveu, amigos que fez e mantém até hoje; robe, casamento, família, onde reside agora, etc. Mande-nos sua história ou indique um amigo que deseje homenagear como **Personagem da Edição**. Publicaremos com grande satisfação! **Contatos: (61) 3345-1263 / 3245-6876.**



ASSOCIAÇÃO DOS FUNCIONÁRIOS APOSENTADOS E PENSIONISTAS DO BRB INFORMATIVO AGOSTO DE 2016

GESTÃO FINANCEIRA – equilíbrio dos planos : Os participantes dos planos de benefícios administrados pela Regius podem comemorar os bons resultados obtidos no primeiro semestre/2016, fruto da melhoria no cenário interno do país e das boas estratégias implementadas por esta Entidade. O patrimônio total administrado chegou a mais de R\$2 bilhões e a rentabilidade ficou acima da média da indústria de fundos de pensão, no caso dos Planos BD e CV, conforme estudos produzidos pelas Consultorias Aditus e Risk Office, que acompanham mais de 300 planos de previdência.

ACOMPANHANDO OS NOSSOS INVESTIMENTOS

Nesta edição estamos divulgando os dados do boletim REGIUS EM NÚMEROS JULHO/2016



Quadro Resumo

Plano	Patrimônio	Rentabilidade		Desempenho no ano	Meta/Benchmark
		No mês	No ano		
Plano BD-01	1.769.639.207	1,47	11,45	129,67	IPCA + 5,61% a.a.
Plano CD-02	43.540.803	1,03	7,98	113,03	IPCA + 4,50% a.a.
Plano CV-03	178.155.339	1,47	10,16	124,51	IPCA + 4,50% a.a.
Plano CD-Metrô-DF	11.101.812	1,11	7,90	111,90	IPCA + 4,50% a.a.
PGA	62.375.321	0,97	8,64	105,88	IPCA + 4,50% a.a.
Patrimônio Consolidado: 2.064.812.482					

Plano de Benefício Definido – BD - 01

Segmento	Macro alocação		Rentabilidade (%)		
	Composição	% Participação	No mês	No ano	12 meses
Renda Variável	69.574.659	3,95	16,62	49,75	26,83
Renda Fixa	1.508.962.181	85,63	0,92	10,66	17,80
Estruturados	23.749.946	1,35	3,13	-1,45	-6,49
Imóveis	119.419.522	6,77	0,48	8,64	11,40
Empréstimos	40.274.386	2,28	1,32	9,66	16,89
Disponível	109.868	0,01	-	-	-
Depósito Judicial	121.915	0,01	-	-	-
Total de ativos	1.762.212.477	100,00	1,47	11,45	16,93
Meta Atuarial (IPCA + 5,61% a.a.)			0,81	8,83	14,95

Apuração do resultado do Plano – R\$		
	No mês	Acumulado
Patrimônio de cobertura (total dos recursos previdenciários para cobertura dos compromissos do plano).	21.605.750	1.756.312.413
Provisões matemáticas (Compromisso do plano com os participantes ativos e assistidos, contemplando os benefícios já concedidos e os benefícios a conceder e provisões matemáticas a constituir)	-8.448.037	-1.729.475.790
Déficit / Superávit	13.157.713	26.836.623

Comentários do Gestor - O Plano BD-01 teve excelentes resultados no mês de julho. A carteira do Plano obteve alta de 1,47% contra a meta atuarial de 0,81%, isto resultou em um superávit superior a R\$ 13 milhões no mês e atingiu no acumulado histórico o superávit de R\$ 26,8 milhões. A ótima rentabilidade dos ativos de Renda Variável teve participação importante no resultado do Plano. A Renda Fixa, com participação de 85,63% do Plano, segue garantindo boa rentabilidade e estabilidade para o portfólio. Nos primeiros 7 meses de 2016 o Plano BD-01 está com a rentabilidade de 11,45%, 30% acima da meta atuarial, e nos últimos 12 meses auferiu a rentabilidade de 16,93%. A gestão da REGIUS segue empenhada para melhorar a composição da carteira e seguir obtendo ótima performance.

Plano de Contribuição Variável – CV- 03

Segmento	Macro alocação		Rentabilidade (%)		
	Composição	% Participação	No mês	No ano	12 meses
Renda Variável	7.811.291	4,39	12,22	40,46	21,47
Renda Fixa	156.473.920	87,85	0,92	9,06	15,50
Estruturados	1.962.181	1,10	7,55	3,74	-6,45
Empréstimos	11.850.639	6,65	1,38	10,20	17,70
Disponível	19.358	0,01	-	-	-
Total	178.117.389	100,00	1,47	10,16	15,05
Meta Atuarial (IPCA + 4,50% a.a.)			0,72	8,16	13,74

Apuração do resultado do Plano – R\$		
	No mês	Acumulado
Patrimônio de cobertura	4.393.149	50.159
Provisões matemáticas	-4.357.260	-170.439.622
Fundos Previdenciais	140.044	7.534.435
Déficit / Superávit	35.889	-189.463

Comentários do Gestor - Diante de um cenário econômico internacional mais ameno, com diversos estímulos econômicos nos países desenvolvidos e na política nacional com os investidores acreditando na nova equipe econômica, os ativos em bolsa de valores obtiveram forte valorização, tanto as ações como os Fundos de Investimentos imobiliários. A Renda fixa segue bastante equilibrada e com ótimos resultados, gerando boa rentabilidade com baixa exposição a risco. A carteira do plano teve alta de 1,47% frente a meta de 0,72% em julho. Nos últimos 12 meses, a rentabilidade acumulada chegou a 15,05%, superando com firmeza o referencial de 13,74%.

Plano de Gestão Administrativa – PGA

Segmento	Macro alocação		Rentabilidade (%)		
	Composição	% Participação	No mês	No ano	12 meses
Títulos Públicos	44.210.883	81,28	0,94	8,52	14,89
Títulos Privados	6.225.979	11,45	1,05	9,31	16,22
Fundos de Investimentos	3.939.144	7,24	1,13	8,54	14,91
Disponível	16.070	0,03	-	-	-
Total	54.392.076	100,00	0,97	8,64	15,15
Referencial - IPCA + 4,50% a.a.			0,72	8,16	14,30

Apuração do resultado do Plano – R\$				Orçamento – R\$	
	No mês	Acumulado	Projetado	Realizado	
(+) Receitas da Gestão Previdencial	334.403	2.338.880	6.716.689	6.679.719	
(+) Receitas da Gestão de Investimentos	568.501	4.128.857			
(+) Receitas Diretas	-	-			
(+) Outras Receitas	-	-			
(- / +) Resultado dos Investimentos	518.966	4.295.740			
(-) Despesas	-851.908	-6.179.218			
(- / +) Constituição/Reversão das Provisões	-56.117	-500.502			Despesas realizadas 0,55% abaixo do valor orçado, até o mês de julho/2016.
= Constituição/Reversão do Fundo ADM	503.845	4.083.757			

Comentários do Gestor - Os investimentos do Plano PGA seguem gerando boa rentabilidade e superando os seus objetivos. Atualmente a carteira está composta de ativos de renda fixa, de baixo risco e boa rentabilidade. Diante da desaceleração da inflação, os ativos de Títulos Públicos indexados ao IPCA reduziram ligeiramente os retornos vistos nos últimos meses, entretanto, o plano se mostrou bastante resiliente para momentos de volatilidade e vem superando o índice de referência em 2016 e nos últimos 12 meses.

Pesquisa de Satisfação 2016 – Regius

Prezado(a) Participante, a REGIUS está realizando uma importante pesquisa de satisfação com todos os participantes e assistidos da Entidade. O objetivo principal da Pesquisa é conhecer o que você pensa sobre a nossa atuação, avaliando nossos principais canais de comunicação, bem como a atual gestão da Regius. Sua resposta não será identificada e nos auxiliará na melhoria de nossos serviços.

É muito rápido e fácil participar! Você vai precisar de apenas alguns minutos para responder a todas as questões! Acesse o questionário digitando no seu browser de internet o seguinte endereço: <http://pesquisa.regius.org.br/index.php?r=survey/index&sid=656161>

AFAZERES - Informativo Interno da Associação dos Funcionários Aposentados e Pensionistas do BRB (AFABRB) - Tiragem: 800 exemplares

Conselho Deliberativo:
Dorival Fernandes Rodrigues – Presidente
Maria José Bergo Demonte – vice-presidente
Júlio José de Oliveira
Luiz de Oliveira
Samuel Campos Teixeira
Conselho Fiscal:
Dulce de Matos Carpanez - Presidente
Luiz de França Neto
José Ibiapino Lima Saturnino

Diretoria
Luiz de Oliveira – Presidente
Germires Félix Dantas – Diretor Administrativo e Financeiro
Raimundo Nonato Martins – Diretor de Comunicação e Promoção Social
– Maria de Lourdes Kruchak - Encarregada Administrativa
– Laura K. Barros - Auxiliar Administrativa)

Diagramação:
Tomaz André da Rocha RP 2829-1993 SRTE/DF - Artefato (61 8534-0500)

Contatos com a AFABRB
SHCS - EQ 314/315, Bl. A
1º andar - Sala 04
(Sindicato dos Bancários de Brasília)
Brasília – DF
CEP: 70383-410
Telefax: (61) 3245-6876
Site: www.afabrb.com.br
E-mail: afabrb@gmail.com